

# SÉMINAIRE RÉFÉRENTS FAMILLES DU FINISTÈRE

## ITALIE – MARS 2026

area
cooperativa sociale

Thème du séjour : Découverte des actions d'accompagnement de la parentalité dans la région de Lombardie en Italie

Centres Sociaux
FCSB
Fédération
Centres Sociaux & Socioculturels de
Bretagne

# INTRODUCTION

## Pourquoi ce séminaire et la Coopérative AREA ?

Le groupe RF 29 ayant l'habitude de se regrouper 3 fois/ an, une volonté d'organiser des séminaires à thèmes a vu le jour en 2022.

La coopérative AREA, via Erasmus +, a organisé un séjour dans le Finistère en octobre 2025 afin de découvrir les Centres Sociaux et FJT. Une opportunité s'est alors proposée en organisant un voyage retour pour 2026.

Pourquoi cette COOP ? Elle regroupe plusieurs "pôles" à la même image que les Centre Sociaux : famille, enfance, mineurs, prévention, inclusion sociale...



area
cooperativa sociale

# Nos objectifs avant le départ

• Découvrir une structure à l'étranger pouvant être similaire aux Centres Sociaux français

• Découvrir d'autres méthodes de travail, des projets novateurs ou ayant une dynamique partenariale différente de nos habitudes

• Nourrir notre réflexion pour repenser nos modèles économiques

• Découvrir les politiques publiques du pays



area
cooperativa sociale

# ORGANISATION DU SÉJOUR



Jour 1
Voyage



Jour 2
Visites et premières découvertes d'AREA

Jour 3
Visites et rencontre avec la communauté des communes





Jour 4
Découverte d'AREA et de son environnement politique et institutionnel / Trekking

Jour 5
Visites et découvertes de Brescia





Jour 6
Bilan et retour en Bretagne

# Présentation de la coopérative Area et de ses partenaires

# PRÉSENTATION DE LA COOPÉRATIVE AREA

C’est une entreprise sociale spécialisée dans la conception partagée et la gestion de services destinés à la personne et en particulier à la famille et aux mineurs.

Créée en décembre 2001, la coopérative travaille en étroite collaboration avec le territoire et les autres acteurs concernés (collecteurs, utilisateurs, familles, ...), ainsi qu'avec les autres coopératives et consortiums de Brescia.
Elle développe ses activités notamment sur le territoire de la Valle Sabbia et de la Garda Bresciano.

Les services actuellement actifs et stables sont les suivants :

- 3 Centres de consultation familiales accrédités auprès de l'Agence de Protection de la Santé de Brescia
- 5 crèches
- Service d'aide à domicile (ADM), Cento Diurno Minori (à domicile à Villanuova sul Clisi), projets expérimentaux dans le domaine de la protection de l'enfance
- Projets de prévention et d'éducation en matière de santé, projets dans les écoles sur l'éducation à la pauvreté, le décrochage scolaire, les projets de prévention et les projets territoriaux visant les adolescents et les politiques de la jeunesse, ateliers d'écoute dans les écoles, salles de jeux et d'espaces de travail, projets d'éducation environnementale dans les écoles, cours de récupération d'été, ludobus et ludothèque, etc...
- Projets de protection sociale, projets de protection communautaire, projets de thérapie de randonnée, projets de logement social, accueils de migrants, projets de protection internationale
- La Coop AREA a développé ces dernières années un éditeur Arpa Edizioni et un centre de production de films La Machineta.



# Présentation de la communauté de communes Valle Sabbia

24 mars 2026

## Ses caractéristiques

- 25 communes
- 65 000 habitants au total
- Plusieurs missions pour les services sociaux : tutelle des mineurs, protection juridique, familles, handicap, obsèques, insertion, vieillissement…
- Création d'une entreprise "Valle Sabbia solidale" pour pouvoir embaucher des professionnels
- Souhait d'avoir une équité pour l'accès aux services sur chaque territoire
- Polyvalence ++ de l'assistante sociale (accompagnement de 400 familles)
- Rôle important des maires (ex : si une personne âgée est seule, le maire devient son tuteur)
- Les problèmes sanitaires sont payés par l'état alors que le social est payé par les communes

# Présentation de la communauté de communes Valle Sabbia

24 mars 2026

## Une pépite

La relation de confiance entre les assistantes sociales de secteur et le maire

## Un étonnement

Pour eux, une situation d'urgence dépend du "danger de vie"
La responsabilité des maires

## Une découverte

Création d'une entreprise "Valle Sabbia Solidale" pour pouvoir embaucher des professionnels

## Un frein

Le manque de budget pour le social (financé par les communes)

# Visite de la communauté des communes

## 24 mars 2026





# Table ronde/workshop

25 mars 2026

## Les personnes présentes

- Président d'AREA
- Maire de Villanuevo del Clisi
- Président de la communauté des communes (également maire d'une commune 600 habitants)
- Directeur de "Villa Sabbio solidale"
- Coordinatrice des services aux mineurs de AREA
- Responsable des services aux mineurs de la ville de Breccia
- Sous-directrice de AREA

# Table ronde/workshop

25 mars 2026

## Une pépite

Bon fonctionnement général malgré des divergences politiques marquantes

## Un étonnement

Un système d'appel d'offre
Une impression de beaucoup de "contrôles" de l'ATS (Agence Territoriale de Santé)

## Une découverte

La place financière des fondations privées notamment pour les équipements/bâtiments

## Un frein

La complexité du fonctionnement (besoin d'un organigramme)

# Table ronde / Workshop



# Quelques structures et services d'AREA

# Visite des “Centres de pesée”

## Qu’est ce que c’est ?

C’est un service public gratuit, une délégation de la coopérative pour accompagner les familles de la grossesse jusqu’au 1 an de l’enfant.
Plusieurs services y sont proposés : rencontre avec des professionnels (psychologue, sage-femme…), ateliers yoga pré et post natal, ateliers massages pour bébé, bébé lecteurs…
Des permanences sont proposées une fois par semaine, sans rendez-vous pour peser son bébé et échanger si besoin sur sa situation personnelle (allaitement, alimentation, sommeil, couple et vie de famille…).
Chaque centre accompagne environ 300 grossesses/an et reçoit une vingtaine de familles par demi-journée de permanence.
Le Centre est ouvert à tous.tes, cependant il y a des formalités administratives qui peuvent parfois être un frein, mais qui sont nécessaires au bon fonctionnement du service (financements notamment).

Villanuova
Manerba

# Visite du centre de pesée de Villanuova

## Une pépite

Lien fort entre professionnelles
Proximité  avec les familles

## Un questionnement

Comment les parents ont l'information de ce temps d'accueil et des ouvertures ?

## Une découverte

"Nati Per legere" – Né pour lire : dispositif national pour la promotion de la lecture aux tout-petits et même dès la grossesse

## Des freins

"C'est un centre de prévention, mais il ne peut pas y avoir de distribution de préservatifs"
Ce doit être un projet pour LA famille, et non pour LES familles

# Visite du centre de pesée de Villanuova












# Consultation familiale : centre de pesée à Manerba

## Une pépite

L'implication professionnelle et personnelle de Daniela, sage femme et accueillante du lieu.

## Un questionnement

Quel modèle économique pour garantir un salaire peu importe la fréquentation.

## Une découverte

Utiliser un pretexte sanitaire pour créer du lien social entre les familles. Lieu accessible et ouvert sans rdv et sans portes.

## Un frein

Pour les 0–1 an et après comment garder le lien avec les familles?

# Consultation familiale : centre de pesée à Manerba





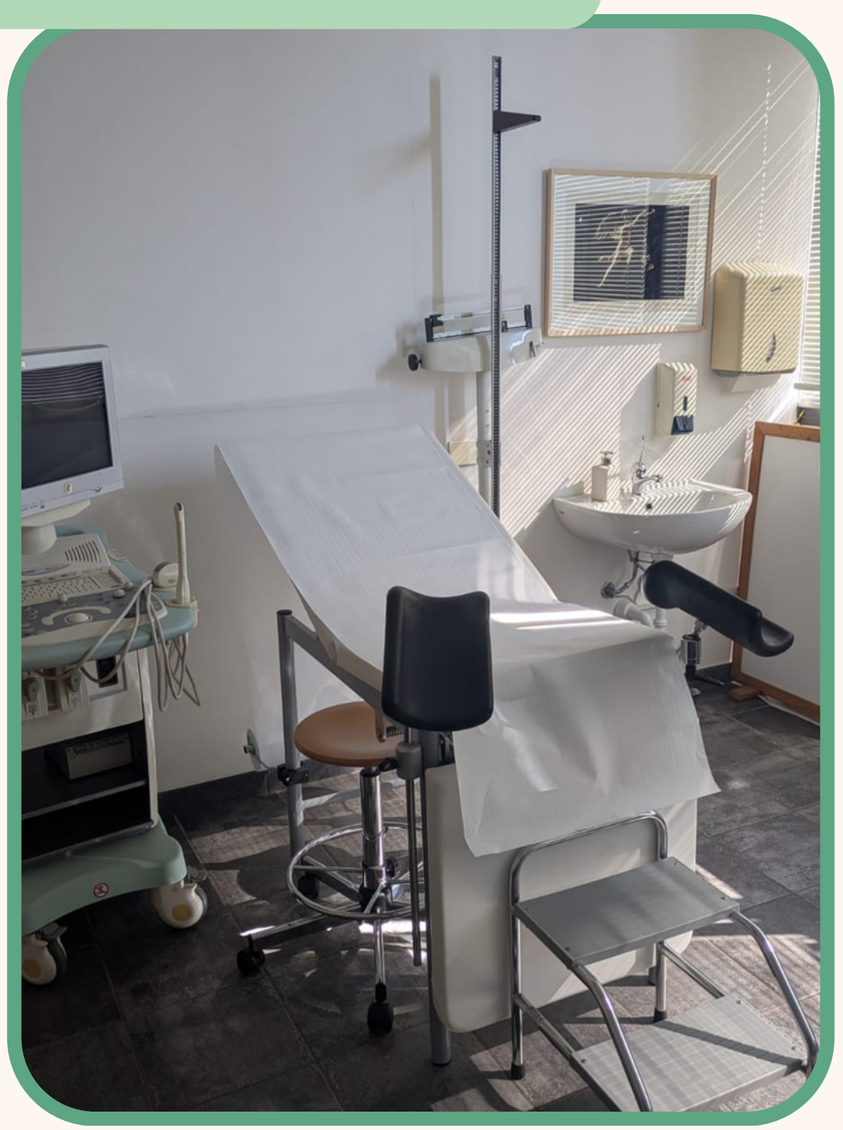





# Visite de crèches

## Quel fonctionnement ?

<u>Exemple de la crèche de Villanova :</u>

- Amplitude d'ouverture de 7h30 à 16h30 (possibilité 17h30 en supplément si il y a de la demande)
- 40 enfants (1 professionnelle pour 8 enfants et 1 pour 6 pour les plus petits)
- Priorité aux familles monoparentales et aux familles ayant les deux parents qui travaillent
- Il n'y a pas beaucoup de liste d'attente car les écoles peuvent accueillir dès 2 ans pour libérer des places
- Les professionnelles ont un diplôme de 3 ans en "science de l'éducation" par exemple (temps plein de 37h)
- AREA a la gestion de 5 crèches sur le territoire (avec une coordinatrice pour les 5 crèches)
- Le tarif est d'environ 500€/mois avec la possibilité de bénéficier d'une aide intéressante de la mairie (c'est le cas de 20 familles sur 40 qui ont la gratuité par exemple).

Villanuova
Manerba
Salò
Roè Volciano

# Visite de crèches

## Une pépite

Formation "Outdoor éducation" de toute l'équipe de professionnelles. La crèche collée à l'école.

## Un questionnement

Comment font les familles qui n'ont pas les grands-parents autour pour s'organiser ?

## Une découverte

Il y a peu d'assistant(e)s maternel(le)s en Italie (2 sur 1 commune)

## Un frein

Fermeture des crèches à 16h30 (possibilité de garderie jusqu'à 17h30 mais en supplément) et tout le mois d'août

# Visite de la crèche de Villanuova

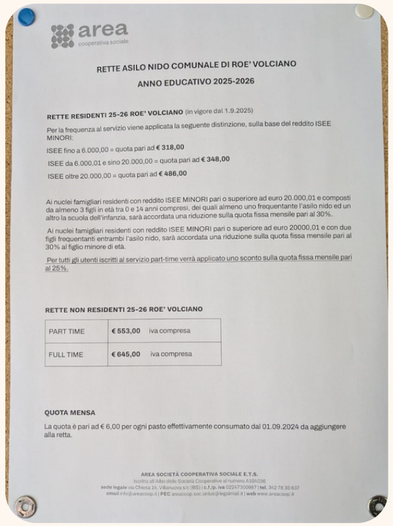

area
cooperativa sociale

**RETTE ASILO NIDO COMUNALE DI ROE' VOLCIANO**

**ANNO EDUCATIVO 2025-2026**

**RETTE RESIDENTI 25-26 ROE' VOLCIANO** (in vigore dal 1.9.2025)

Per la frequenza al servizio viene applicata la seguente distinzione, sulla base del reddito ISEE MINORI:

ISEE fino a 6.000,00 = quota pari ad **€ 318,00**

ISEE da 6.000,01 e sino 20.000,00 = quota pari ad **€ 348,00**

ISEE oltre 20.000,00 = quota pari ad **€ 486,00**

Ai nuclei famigliari residenti con reddito ISEE MINORI pari o superiore ad euro 20.000,01 e composti da almeno 3 figli in età tra 0 e 14 anni compresi, dei quali almeno uno frequentante l'asilo nido ed un altro la scuola dell'infanzia, sarà accordata una riduzione sulla quota fissa mensile pari al 30%.

Ai nuclei famigliari residenti con reddito ISEE MINORI pari o superiore ad euro 20000,01 e con due figli frequentanti entrambi l'asilo nido, sarà accordata una riduzione sulla quota fissa mensile pari al 30% al figlio minore di età.

Per tutti gli utenti iscritti al servizio part-time verrà applicato uno sconto sulla quota fissa mensile pari al 25%.

**RETTE NON RESIDENTI 25-26 ROE' VOLCIANO**

| | | |
|---|---|---|
| PART TIME | **€ 553,00** | iva compresa |
| FULL TIME | **€ 645,00** | iva compresa |

**QUOTA MENSA**

La quota è pari ad € 6,00 per ogni pasto effettivamente consumato dal 01.09.2024 da aggiungere alla retta.

**AREA SOCIETÀ COOPERATIVA SOCIALE E.T.S.**
Iscritta all'Albo delle Società Cooperative al numero A 106196
sede legale via Chiesa 14, Villanuova s/c (BS) | c.f./p. iva 02247300987 | tel. 342 78 35 637
email info@areacoop.it | PEC areacoop.soc.onlus@legalmail.it | web www.areacoop.it











# Visite de “scuola di lingua italiana”

## Qu’est ce que c’est ?

C’est un service, à destination des personnes étrangères adultes arrivant en Italie. Des cours sont proposés, pour apprendre l’Italien, principalement à l’oral. Ce service est gratuit et la professeure est embauchée par la coopérative AREA pour ses cours.
Plusieurs cours sont proposés par semaine, principalement par une méthode ludique, adaptée aux personnes et à leurs besoins.
Dans certains cas la professeure fait de l’accompagnement individuel, à la demande des bénéficiaires ou à la demande d’employeurs potentiels.
Elle adapte ses leçons au secteur professionnel ou aux objectifs spécifiques des élèves.

<u>Les objectifs :</u>

- rendre autonome les personnes dans leur vie quotidienne
- permettre de trouver du travail
- s’intégrer socialement

Villanuova
Vestone

# Visite de “scuola di lingua italiana”

## Une pépite

Les qualités humaines de Gianni, la prof, et ses capacités d’adaptation

## Un questionnement

Elle assure seule cette mission ?

## Une découverte

Une subvention aux familles qui inscrivent leurs enfants à l’école privée, en parallèle de l’arrêt du financement de l’école publique

## Un frein

L’accessibilité (mobilité, garde d’enfants, taille de la salle)

# Visite de “scuola di lingua italiana”






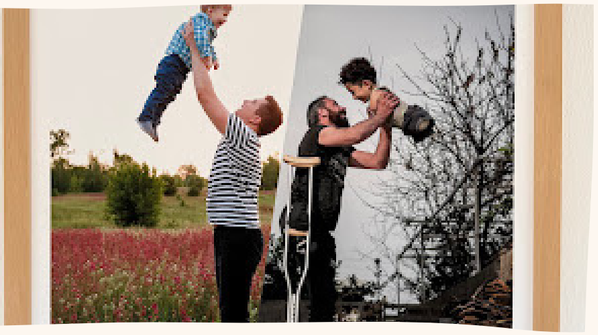











# Visite de la Centrale

## Qu’est ce que c’est ?

C’est un lieu qui a été rénové par une fondation bancaire, à hauteur de 5 millions d’euros, dans la Valle Sabbia, à destination des jeunes, des familles et pour la formation numérique.
Il est ouvert depuis janvier 2024.
Ces espaces sont utilisables par tous, sur demande, sauf l’espace pour les jeunes qui leur est réservé.
Des ateliers de loisirs et des soirées thématiques y sont organisés.

Deux éducatrices y sont présentes deux jours par semaine, indépendamment de la fréquentation.

Barghe

# Visite de la centrale de Barghe

## Une pépite

Le lieu  (l'infrastructure) est incroyable

## Un questionnement

L'orientation scolaire (arrêt de la scolarité tôt)  et la question de l'information jeunesse ("type mission locale")

## Une découverte

Deux éducatrices disponibles 2 jours par semaine, quelque soit la fréquentation

## Un frein

Comment faire venir les jeunes ?

(Quid de l'aller-vers ?)

# Visite de la centrale










# Focus sur certaines de leurs actions

# Visite de “Space Mama” et de l’activité “Walking mama”

## Qu’est ce que c’est ?

C’est un espace d’accueil et d’échanges pour les mamans ouvert d’Octobre à Mars, encadré par un éducteur/une éducatrice et un.e psychologue.  Parfois l’accueil est “thématisé” (les écrans, l’alimentation, le sommeil…) et parfois les échanges se font librement. Sur la période printemps/été, les professionnelles proposent l’activité “Walking mama”, qui est une déclinaison de space mama mais en extérieur avec une marche entre mamans et enfants de 0 à 5 ans.

<u>Les objectifs :</u>

- Rencontrer d’autres mamans et se faire un réseau (tissu social de solidarité)
- Promouvoir les échanges et les liens entre les familles en encourageant l’entraide
- Proposer des informations lors de réunions thématiques avec des professionnelles.

Barghe

# Visite de “Walking MAMA”

## Une pépite

L’utilisation de la marche comme outil de médiation.

## Une découverte

La présence d’une psychologue sur les temps d’accueil

## Un questionnement

Comment font les familles pour venir dans ce magnifique équipement ?
=> Problématique de mobilité…

## Un frein

La taille du territoire
L’accessibilité pour les mamans qui ne peuvent pas marcher

# Visite de “Walking MAMA”











# Visite de “pane, nonni et marmelata”
# “Pain, grands-parents et confiture”

## Qu’est ce que c’est ?

C’est de l’échange intergénérationnel entre des séniors de la maison de retraite et des enfants de 3 à 6 ans. Les enfants sont récupérés à l’école par des professionnels d’AREA (2 éducatrices et parfois une psychologue) puis sont emmenés 2 fois par mois (un lundi au “Centre de jour” et un autre lundi à la maison de retraite) pour partager un temps de goûter et d’animations.
Des bénévoles sont également présents pour les trajets, les activités, le ménage en fin de séance…
Cette action a lieu de novembre à mai.

<u>Les objectifs :</u>

- Échanges intergénérationnels
- Créer un espace pour se rencontrer, apprendre à se connaître, découvrir de nouvelles choses…
- Permettre aux parents de disposer de plus de temps et ainsi favoriser l’équilibre travail-famille
- Permettre aux enfants de passer du temps avec des séniors (notamment pour ceux qui n’ont plus de grands-parents)

Sabbio Chiese

# Visite de “panne, nonni et marmelata”











# Trekking Talk Therapy

25 mars 2026

## Qu'est ce que c'est ?

Activité expérimentée depuis une dizaine d'années, avec des universitaires et l'administration judiciaire : proposer une alternative au jugement  à de jeunes mineurs inculpés pour des fautes graves.

Le dispositif propose un encadrement pluridisciplinaire (1 psychologue, 1 éducateur.ice, et 2 volontaires) pour 10 jeunes, sur une durée de 6 jours. Il consiste en une marche de 150 à 200 km, autour du Lac de Garde, soit 20 à 30 km par jour.

Les jeunes et les adultes vivent les mêmes expériences (effort physique, mental, ...), ce qui favorise la relation  de confiance et facilité la relation thérapeutique.

Cette expérimentation a été menée avec des groupes de filles, de garçons, d'adultes.
Des questions nous restent : groupes mixtes ?  à partir de quel âge ?

# Expérience de Trekking

25 mars 2026

## Une pépite

permettre aux jeunes de désacraliser la fonction de psychologue, rendre plus facile un travail thérapeutique ultérieur

## Un questionnement

L'efficacité du dispositif ?
(quelle évaluation de la récidive ? )

## Une découverte

Deux exercices :

- marche silencieuse et captation de la première pensée à l'arrêt
- focalisation sur une partie du corps pendant le 2ème temps

## Un frein

Accessibilité pour tous ?
(effort physique important)

# Expérience de Trekking















# IDÉES À RÉINVESTIR DANS NOS STRUCTURES

1



La marche comme outil de médiation

2



La proximité dans la posture d'accueil

3

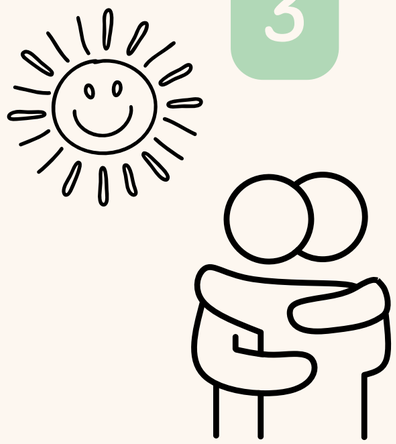

Désacraliser les questions de santé mentale

# QUESTIONNEMENTS

1. Faut-il se diriger vers des financements privés ? Quels risques (réorientation des actions, valeurs associatives, orientations politiques, instrumentalisation...) ?

2. A l'échelle européenne, comment comprendre la place des femmes, de l'homoparentalité et les différents modèles familiaux, en fonction des contextes politiques, sociaux et religieux ?

3. Comment réfléchir les parcours migratoires à l'échelle Européenne et internationale et l'accueil dans nos structures ?

4. Quels liens avec les structures d'accueil après notre venue et comment continuer à faire vivre cette expérience dans notre travail ?